



## ASK 2016 november 2 Sagnlandets Venner i Lejre



### Indkaldelse til

### Årsmøde 14. marts 2017

Hermed indkaldes til Årsmøde i Sagnlandets Venner i Lejre 14. marts 2017 kl. 18.  
Mødet foregår i kulturhuset Felix i Lejre. Dagsorden efter vedtægterne.  
Årsberetning findes længere fremme i dette ASK.

Hvis I har lyst til at stille op til valg til bestyrelsen, er I velkomne  
I bedes sende navn og kontakt info til formanden senest 1. marts.

Forslag til diskussion på mødet sendes også til formanden senest 1. marts  
på [svl@sagnlandet.dk](mailto:svl@sagnlandet.dk)

Efter mødet er der som sædvanligt et godt foredrag.  
I år ved Lise Bertelsen, der er ekspert i Vikingetidskunsten og dens stilarter.  
Vi skal følge de typiske slyngede motiver  
og deres betydning på deres vandring over tid.

**Vi har fortalt om det før, men Nu er det snart!!**  
**SAGNLANDET holder JULE-ÅBENT i tre weekender**  
**3-4, 9-10 og 17-18 december**  
Gratis adgang

Tak til de Venner, der allerede har meldt sig til at hjælpe.  
I er blevet fordelt til de forskellige opgaver, **men der kan godt bruges flere.**

Har du lyst, skriv en mail til formidlingsansvarlig Ane Jepsen [adj@sagnlandet.dk](mailto:adj@sagnlandet.dk) . Skriv kort hvilket værksted eller opgave du gerne vil deltage i, hvilken dato og tidsrum I kan og hvor mange I kommer. I skal være på tæerne og hurtig komme ind i arbejdet, men det får I instruks i. I får hurtigt svar. Vi behøver hænder til hjælp i:

**Tinsoldatværkstedet** – I Landbohusenes huggehus – udendørs i landbodragt, men hyggeligt og en rigtig mande-hygge værksted.

**Bolsjeværkstedet** – Indendørs i Sortehus – der er forrygende travlt med duftende og dampende varm sukker masse, som vi laver bolsjer og slikpinde af til gæsterne.

**Lysværkstedet i Lille Pot**– hvor vi ruller lys af duftende bivoksplader. Vi fortæller om lys i gamle dage og sælger honning, vokslys og andre gode sager. Køligt – men ild i ildstedet!

**Dragværksted og Potteri** – har brug hjælp med at lave lerfigurer og pakke dem fint ind eller til at slynge, flette, slendre eller væve bånd i Dragtværkstedet. Her er det indendørs.

**Store børn** er velkomne til at komme med og hjælpe til. Men husk at vi har travlt, så det er bedre at kommer som almindelig gæst til jul, hvis I gerne vil have **små børn** med.

## Valget ved årsmødet 2017 - til bestyrelse, suppleanter og revisor

Formanden og David Zennaro er på valg i 2017, mens Lillith Andersen og Hans Faartoft først er på valg i 2018. Lars Holten er Sagnlandets faste repræsentant. Alle suppleanter og revisorer er på valg. Suppleanter har været Birgit Green (Harpestrengs Have), Jo Kruse (Stenalder), Mette Bendsen (Jernalder), Henning Harbo (Smedene), Tove Binzer og Peter Schneidermann. Revisor var været Steen Thyrring og revisorsuppleant Lis Frost Holde. Mette har holdt Hans' plads en del af året.

**Dagsorden** bliver efter vedtægterne som vi plejer

1. Valg af dirigent
  2. Valg af referent
  3. Beretning fra det forløbne år (formandens beretning sammen med laug og grupper)
  4. Godkendelse af det reviderede regnskab (Sagnlandets direktør)
  5. Indkomne forslag
  6. Forelæggelse af forslag til det kommende års aktiviteter og fastsættelse af kontingent og 7. Præsentation af Sagnlandets repræsentant (Direktøren og formanden)
- Valg Dirigenten styrer valghandlingen
8. 9 og 10. Valg af formand, Valg af øvrige bestyrelsesmedlemmer, Valg af suppleanter
  - 11 og 12. Valg af revisor og revisorsuppleant
  13. Eventuelt

## Årsberetning for 2016

Beretningen for Sagnlandets Venner i Lejre for 2016 består af flere bidrag fra formand, laug og andre. Sagnlandets direktør skriver en særlig beretning.

2016 har været et godt år for Vennerne med mange opgaver. Selvfølgelig har der også været et par besværligheder.

Lars Holten vil fortælle om, hvordan året har været for hele Sagnlandet i sin beretning. TV's Sommer Summarums børneudsendelser i en hel uge trak massevis af børn med forældre og bedsteforældre til, og det gjorde de forskellige festivaler og særlige aktiviteter også.

**Først nogle fakta** om hvor mange Venner vi er, og hvem der er med til hvad.

Ved udgangen af sæsonen 2016 var vi 192 voksne betalende medlemmer (over 11 år) og 38 børn mellem 3 og 11. Samlet lidt færre end i 2015, men der var flere i voksen-gruppen, fordi mange af 2015-års børnene var blevet voksen-medlemmer, og der er kommet en håndfuld nye medlemmer til.

Tove Binzer og Anette Lydolph Larsen blev ved årsmødet udnævnt til æresmedlemmer af foreningen for deres mange års indsats.

**Frivillig koordinator** fra Sagnlandet er Peter Rahbek Poulsen [prp@sagnlandet.dk](mailto:prp@sagnlandet.dk)

I områderne arbejder laug og grupper direkte sammen med Stig Claussen, Jutta Eberhards, Laurent Mazet, Christine Sonne Jensen, Ida Demant og Inger Heboell fra Driften.

Og så er der alle de ansatte i Sagnlandet, som vi også har kontakt med i butik og cafe, i Driften og Administrationen (medlemmer, regnskab), og de mange unge undervisere.

I foråret genoplivede vi en lille vejledning i omgang i laug og med område-ansvarlige,

med andre laug og besøgende. Samme slags vejledninger findes andre lignende steder, og i Sagnlandet findes det også for de ansatte.

**Kontaktpersonerne** til laug og grupper er Liliith Andersen i Stenalderlauget, Mette Bendsen holder kontakten i Jernalderlauget, Birgit Green i Harpestrengs Havelaug, Holger Trankjær hos Smedene, Jutta Eberhards hos Vikingerne og Kaj Nielsen ved Landbohusene. Sagnlandets Sygruppens kontakt er Ida Demant i Vævestuen.

I laugene er der sammenlagt 40-50 medlemmer. Ikke alle kommer hver gang, og nogen begynder midt i året, men der er også en lille håndfuld, som har brugt rigtig mange dage.

Fra næste år vil laugene få to-sidede **visitkort** med billeder til at uddele til de besøgende, der falder i snak, når laugene arbejder derude, og som måske vil i nærmere kontakt.



Landbohusene



Smedene



Stenalderen



Havelauget



Vikingerne



Jernalderen

## Medlemssystemet - tilmelding og database

Der har været problemer med vores medlemsdatabase et stykke tid, både for tilmelding via hjemmesiden og i selve databasen. Det var ikke bare et, men flere problemer, der spændte ben for hinanden. Vi beklager, at nogen af Vennerne har oplevet, at ting tog tid eller gik i vask. Det skulle være rettet op.

Medlemsregistret er lige nu blot et meget enkelt, men fint funktionelt excel system. Vi mener at have styr på alle, som har betalt i 2016, og er nu begyndt på 2017 versionen, for der er da nogen, der allerede har meldt sig til og betalt. Det går aldeles udmærket med vores begrænsede medlemstal og brug af listige koder.

E-mail- og postadresserne er hovednøglerne. Der er tre hovedgrupper

- \* medlemmer der ønsker al info med post
- \* e-mails med kun en person knyttet
- \* flere personer knyttet til samme mail

Alle personer med samme adresse og samme e-mail får 1 postforsendelse eller 1 mail. Hvis der er børn på listen med egen mail, får de også, indtil nogen siger fra.

Vi sender medlemskort med posten for de allerede tilmeldte inden jul. Næste sending i januar-februar. Så sparer vi lidt på posten. Derefter kommer medlemskort løbende. Driften ved Kasper Sloth Nielsen står for register, årskort og udsendelser.

## Vennedage i Sagnlandet

I butikken krydses Vennerne af hver gang vi kommer i åbningstiden. I år krydsedes 702 voksne og 88 Venne-børn besøg af. Til det kommer Vennedage ved juleåbent og indsatsdage og laugsdage uden for åbningstid. Skønsmæssigt over året omkring 5-600 yderligere besøgsdage. I alt omkring 1200-1300 besøgsdage, korte og lange.

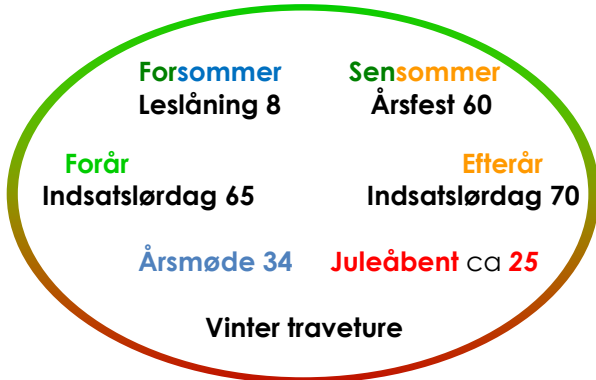

Vennerne er med på helt forskellig måde. Nogle kommer og nyder området med unger og flere generationer (obs: der kommer snart bedre bænke).

Vi tror, at næsten alle medlemmer i årets løb besøgte Sagnlandet, og mange fandt tid og krudt til at være med flere gange, nogle rigtig mange gange. Der er flest børn med til indsatsdage og årsfest.

Imellem årshjulets store dage ligger alle laugsdage og andre dage

## Vævestuen

Vævestuens vinduer og døre har fået en omgang med kost og spand og pensel i 2016. Nu er de udvendige vinduer mod vejen og en af gavlene og de to store døre udbedret, vasket, slebet, oliet, kittet og malet grønne på den rigtige måde med forskellig Vennehjælp og ekspertise. Mindst 8 Venner var involveret.



Den udvendige trappe og balkonen bliver udskiftet i løbet af vinteren, så den bliver til at bruge sikkert igen.

Der er stadig meget at gøre i 2017 med resten af vinduerne og døre udvendig og indvendig, også oppe i gavlene.

I solskin er der et sandt virvar af lys og skygge ved gavlen.

## Leslåning

Lørdag d. 18. juni var der leslåning i Jernalderen, i fællesskab med Kildeengens Høslæt-laug fra Danmarks Naturfredningsforening. Det organiseredes af Tove Binzer og Jernalderen.

Dagen blev fyldigt omtalt i Flyve ASK i juni. På laugsdagen forinden havde Jernalderlauget opsat høtørringsstativer, så der også var mulighed for formidling om høtørring og brug af høet. Der blev slået længst i øst, hvor græsset næsten var 1 m højt. Midt i Jernalderen havde Driften forinden slået med maskine, og stagerne til stativerne var forberedt. Adskillige deltagere kom med egen le, men fra Grejbanken var der bl.a. 4 helt



nye leer og høriver til brug f.eks. ved arrangementer som dette. Så udstyret var i orden, ligeså frokosten fra Sagnlandet. Senere gik leslåerne til Landbohusene og slog. De der kom forbi og var interesserede, fik en lille snak og en fortælling. Til næste år kan de også få et visitkort med.

Vi håber, leslåningen bliver et fast indslag i (for)sommerens program. Gerne med en masse nye deltagere. Hvert år er der et par stykker mere, der lærer teknikken, og vi køber flere leer til Grejbanken.

## Bænke



Bænkene i Sagnlandet er ikke, hvad de har været. Der er brug for nye og flere og højere.

De gamle bænke søger nærmest ned i jorden og bliver alt for lave. På nogen af de synkende bænkene sidder man næsten foldet sammen

Det kommer der forhåbentlig til at ske noget ved næste år, har vi hørt.

## Grejbanken

Lejre Kommune bevilgede Vennerne 20 000 kr i foråret som et led i kommunens understøttelse af de frivillige gruppers arbejde. Den skulle bruges til at købe større grej for, som Vennerne kan bruge. F. eks leer til leslåning og større værktøj til bygning af Ovnhuset og waders til søerne. Alt skal mærkes og listes, og brugerne skal notere, hvad de låner, så tingene ikke bare lister ud i området og forsvinder blandt alt andet grej. I Multihuset har vi fået et opbevaringsrum til det. Der bliver nøgler eller kode til et lille antal af de Venner, der skal bruge grejet. Et vilkår fra kommunen er desuden, at vi skal låne ud til andre grupper, hvis de har behov. Frivillig koordinator Peter Rahbek er grejbankens koordinator.

## Luffotos og Droneflyvning

På en fin klar dag i begyndelsen af november kom Dansk Dronekompagni til Sagnlandet. I et par timer blev dronen sendt ud oppe fra Bakken ved Danselabyrinten.

Formålet var at få billeder af de områder, som trænger til terrænpleje, så det kan bruges til at beskrive, hvad der skal gøres. Der er to slags områder at se på: de tørre overdrev omkring Skibssætningen med stor opvækst af især tjørn, og de våde områder, hvor der er en stor tilgroning langs kanterne og ude i vandet. Desuden af Dansebakken selv (den er bunden af en issø!), Båldalen, Landbohusene, Værkstedsområdet og lejrskoleområdet.

I løbet af vinteren skal der laves forslag til pleje og prioriteres. Der skal tales med kommunen om tilladelser, og der skal regnes på omkostninger. Og så skal der søges fonde. Der skal nok blive brug for Vennehjælp og grej.

Nogle fra Sagnlandet og et par Venner udpegede, hvad der skulle fotograferes.



De fulgte dronen på skærm, når den forsvandt ud over området, og man bare hørte dens energiske brummen langt borte.

Når dronen lettede og styrede ud over landskabet, var det næsten som når en jagtfalk letter og flyver af sted.



Droneføreren viste dronen og styrepulten med skærmen frem.

## Beretninger fra laug og andre

### Stenalderlauget 2016 - Lilith Andersen fortæller

Traditionen tro startede året med en udflugt. Vi trodsede slud og glatte veje og kørte til Moesgård for at se deres nye oldtidsudstilling – dog ikke stenalderudstillingen – som først åbnede her i sommers. Turen kan stærkt anbefales til dem, der ikke har været forbi endnu!



Forårssæsonen var fyldt med praktiske gøremål. Hytterne er der altid noget at gøre ved.

Maglemosehytten på næsset var kollapsede under Novembersnestormen, men mirakuløst lykkedes det at få den "poppet op igen" som et andet pop-up telt. Grenstrukturen var ikke knækket, så der skulle kun mindre udbedringer til.

Nivåhytten (den runde) i Athra er blevet genopbygget helt fra bunden, mens Lollikhuse (den trekantede) stadig trænger til en kærlig hånd.

Vi har også hældt jord på rødder på vejen igennem skoven fra Athra til næsset. Nogle af dem fungerer nemlig meget fint som snublefælder for publikum! Og vi har ryddet lidt ud i tjørnekraattet på samme strækning. Lidt indrømmelser må man give til komforten, også i stenalderen. Forårssæsonens sidste laugsdag gik med at fælde et par store træer hjemme i min have – og det var naturligvis ikke for sjov: Jeg har nemlig en del store kejserlinde stående – og af dem kan man producere førsteklases lindebast. Det blev til 4 sækfulde.

Og så kom den begivenhed, som vi stenalderfolk ser frem til hele året: Stenalderugen – Athra Gathering - i uge 29, med deltagelse af ca. 45 stenaldereksperter fra nær og fjern, hvor der blev bygget sivbåde, garvet skind, hugget flint, lavet perler af kirsebærsten, spist en masse god mad, udvekslet viden og gode historier og selvfølgelig formidlet en hel masse til publikum. Stenalderlaugets medlemmer deltager flittigt her, både som formidler ude i området – en del af de tilrejsende eksperter er ikke dansktalende, hvilket kan være en barriere for nogle publikummer – men så er det godt med nogle "lokale". Andre laugsmedlemmer deltager i kulissen og hjælper til med den megen logistik, der skal klares i

forbindelse med et så stort arrangement. Stor tak til alle! Stenalderugen kommer også til at løbe af stablen næste år på samme tid.

Vi har været heldige at få nye medlemmer i laugget, hvilket så har betydet lejlighed til at få (gen)lært nogle af de basale teknikker indenfor stenalderens teknikker: Flinthugning med tilhørende samlingstur til Stevns, arbejde i træ samt knogle og gevir. Og så skal vi så småt til at kigge lidt på stenalderområdet nyeste tilføjelse: Det neolitiske (bondestenalder) område. Det ligger på en skråning midtvejs mellem jernalderen og stenalderen, og syner ikke af så meget andet end en rydning i skoven med et midlertidigt ildsted. Til at starte med skal vi bygge en rygeovn til foråret.

Kontakt er Liliith G. C. Andersen, På Facebook i "Sagnlandet Lejres Stenalderlaug" annonceres alle aktiviteter. mail [lilith\\_gca@hotmail.com](mailto:lilith_gca@hotmail.com)

## Jernalderen 2016 - beretning ved Mette Bendsen

På årsmødet i marts gik jeg ind i Venneforeningens bestyrelse som suppleant, men ikke længe efter spurgte vores laugsformand, Hans, om jeg midlertidigt ville overtage hans plads i såvel bestyrelse som kontaktperson til Jernalderlauget, eftersom han var meget hårdt ophængt arbejdsmæssigt. Derfor har jeg fået den ære at skrive lidt om 2016 i Jernalderlauget.

Året startede op med noget kælderarbejde. Lethras køleskab havde nemlig mistet en væg under den forgangne vinters snefald. Vi brugte nogle af årets første laugsdage på at påbegynde reparation af den. I februar blev resterne af den nedfaldne væg fjernet, og i april blev der understøttet tag, rejst skelet til en ny væg og startet fletning af denne. Måned efter gik klining af væggen i gang.

I marts faldt laugsdagen sammen med indsatsdagen, hvorfor dagen stod i landsbyudpakningens tegn. Der var ikke mange laugsmedlemmer til stede, men vi fik heldigvis hjælp af andre Sagnlandsvenner.



Om sommeren kan det godt være svært at samle folk til laugsdage, men i juni blev der holdt både laugsdag og leslåningsdag. Til laugsdagen blev der dels nedlagt en del lindetræer, hvis bark blev lagt i blød til senere bastrebsfremstilling, og dels fabrikerede vi et antal høstativer til brug ved leslåningsdagen lørdagen efter.

Det var anden gang den løb af stablen, igen med god hjælp fra professionelle lesvingere fra Kildeengens Høslætlaug. Vi håber på en gentagelse til næste år.

I juli er der traditionelt ingen laugsdag, da de fleste er på ferie. Således også i år. I sensommeren, august og september, blev der snoet mange meter bastreb, som forhåbentlig vil finde anvendelse, når landsbyens nye hegnshus skal tækkes til næste år.

I oktober gik der lidt bålhygge i laugsdagen, men efter frokost gik vi ud til vildstien (bagvejen ud mod Landbohusene, frem mod klude-egen) og fik med save og økser sikret fri

passage. På indsatslørdagen blev Lethra blev tømt og vinterklargjort.

Alt i alt har vi, som vi plejer, haft det hyggeligt og rart, når vi har mødtes den anden lørdag i måneden. Ærgerligt nok har vi været noget ramt af lavt fremmøde til laugsdagene. Måske også mere end de forgange år. Til flere laugsdage har der kun været 2-4 fremmødte.

Det sætter en naturlig begrænsning for, hvad man kan give sig i kast med. Der kan jo være flere årsager til det lave fremmøde, også blot sammenfald af uheldige omstændigheder. – Jeg kender i al fald til, at selvom vi i min familie forsøger at reservere dagen, kan der let komme andre ting i vejen. Pt. er vi måske 7-8 familier/par/enkeltmedlemmer, som kommer regelmæssigt, og nogle få yderligere, som vi ser en gang imellem.

Som det fremgår, er der helt sikkert plads til flere medlemmer i laugget; måske fik vi "lokket" et enkelt kommende medlem til den forgangne indsatslørdag? Man er naturligvis ikke forpligtet på nogen måde til at komme hver måned, men hvis nu der var endnu flere, der havde lyst til at deltage bare nogle gange, ville sandsynligheden for at vi kan få samlet nok folk de enkelte laugsdage til rigtig at rykke noget, vokse. Så her til sidst skal bare lyde en opfordring til at dukke op til en laugsdag og vær med!

Kontakt er Mette Bendsen, mail [jernalder@sagnlandet.dk](mailto:jernalder@sagnlandet.dk)

## Nyt byggeri i Jernalderen i 2016 - hegnshus fra Hjemsted Banke (ca.200 e.Kr.)

Bygning af en nyt formidlings- & facilitetsbygning i Lethra begyndte i løbet af 2016. I 2017 fortsætter vi med opbygning af hegnshuset langs sydsiden af Lethras forte. Projektet opfylder 3 formål.

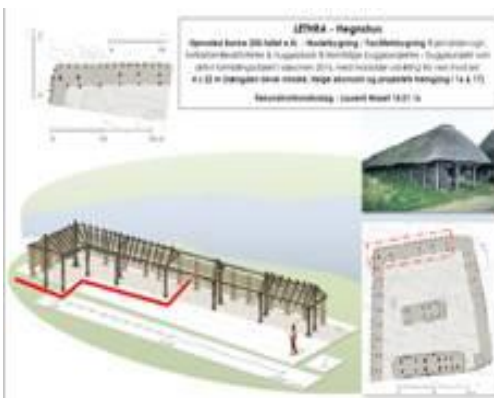

1) at skabe et mere åbent **læ- & skyggested** for vores fortidsfamilier, for at formidle om madlavning med smagsprøver for flere gæster end i selve husene.

2) at **formidle om tømmerarbejde** og samlingsmetoder i jernalderen med en lineær og modulær bygning støttet på et kvæshegnsforløb, hvor både gæster & fortidsfamilier kan inddrages i forskellige arbejdsprocesser (udhugning, samling, stolpeparrejsning), og

3) at **mangfoldiggøre landsbyens bygningstyper** med en nyttig facilitetsbygning som huggeplads i læ til fremtidige husbygningsprojekter, eller som aktivitets-/ undervisningshall for flere skoleelever i regnvejr.

Sønderjyske jernalderhuse om en kvadratisk gård i læ har muligvis sat sit langvarige præg på de traditionelle U-formede gårdsanlæg i det moderne Danmark.

Laurent Mazet, Sagnlandet



## Vikingerne på Ravnebjerg - det gode Raveliv 2016 ved Jutta Eberhards

I vikingeområdet Ravnebjerg har der igen været en veloverstået sæson. Der har været mange glade gæster, unge og gamle. Det gælder både i formidling og i undervisningen.

Vennerne hjalp til igen med at indrette Ravnebjerg, hvor det altid er en udfordring at bikse rundt med de store telte. Op kom de alle sammen i samlesæt i god ro og orden. I forsommeren byggede vi en fin røgovn under halvtaget, der efterfølgende blev afprøvet. Den duer godt!



I uge 28 stod Vennerne klar igen at være med til at brødføde ca. 110 vikinger, der var kommet for både at tinge, handle, formidle og lave krigertræning. Det er altid en stor mundfuld, at lave mad til så mange mennesker. Uden Vennerne kunne vi ikke opretholde dette koncept. Så tak for en god indsats.

Uge 29 stod igen i Sorø-vikingers tegn, hvor også vores hollandske og tyske venner og tatovøren Erik og hans familie kommer. Det er en dejlig tradition.

I efterårsferien fik vi også hjælp og støtte fra Vennerne. Det er skønt og giver luft under vingerne.

Ved Indsatsdagen var det så tid igen at pakke en hel sæson ned. Vi nåede meget, og alt er markeret til dominospillet til næste år ...!!! Det er altid lidt sørgeligt at afslutte en sæson, fordi det også betyder farveller, dog heldigvis også på gensyn. Vi nåede også lige en lysestøbningsdag den 12.11.

Næste år bliver særligt og sjovt og udfordrende. Vi har fået at vide, at det store byggeri af Kongehallen kommer i gang i sensommeren. Ravnebjerg skal flytte til bakken ved ridebanen, og det gælder både markedspladsen og Gården. Stedet skal være vikingernes hjemsted i en overgangsperiode på mindst 3 år. Det skal kunne rumme 2 lejrskoler samtidigt og selvfølgelig også vores formidlingsaktiviteter. Så der skal sikkert flyttes og bygges nogle hegn, ovne skal bygges, huggebåse oprettes, ildsteder, huggetelt og smedetelt skal indrettes og .... tusinde af andre ting, der skal til for at have en fungerende plads. Det får vi brug for meget hjælp til. Så mon Venner og Lauget kan afsætte tid og lyst og arbejdskraft til at være ved vores side? Det vil være skønt. Jeg melder ud, hvornår og til hvad vi har brug for støtte. Tak for hjælpen i år.

Kontakt er Jutta Eberhards, Facebook 'Vikingelaugget Ravnebjerg', mail [vikinger@sagnlandet.dk](mailto:vikinger@sagnlandet.dk)

## Beretning fra Landbohusene - ved Kaj Nielsen

Landbohusene er nu klar til at modtage julegæsterne.

På indsatsdagen fik vi stablet og hugget brænde, så der kan støbes tinsoldater. Huggehuset er blevet "støvsuget", og smugkroen kan blive varmet op til hygge julehistorierne.

Der blev klippet frøhoveder af nogle af stauderne, så de ikke frø-spredt sig. Der var også en lille hidsig bestand af invasive karteboller.



Der er også sket meget andet i år.

Loen har fået sat brædder på gavlene og er blevet tjæret. I løbet af sæsonen er haverne blevet passet med bl.a. klipning af buxbom-hækkene. Og nogle hegn er blevet flettet. De pil der blev plantet for et par år siden er nu klar til at blive høstet til mere hegn.

Vinduer, døre og udvendigt træværk blevet malet. Så nu står husene og knejser.

I værkstedet er haveredskaberne blevet ordnet med ophæng, og der kommer lidt grej fra Grejbanken.

Man kan også mærke, at der lejlighedsvis er kommet mand i huset. Værkstedet bliver flittigt brugt til at fabrikere husflid m.m.

Der er blevet udarbejdet en vedligeholdelsesplan for området. Så nu har vi fået et værktøj til bedre løbende at kunne håndtere arbejdsopgaverne. Det vil bl.a. betyde, at vi får sat gang i renovering af lerkliningen. Den skal skræbes ned til fast bund og bygges op igen. Fældning og beskæring af træer og buske er også en stor udfordring i det kommende år. Der er også planer om at rydde træer omkring gadekæret, som har Sagnlandets eneste fine lillebitte sure hængesæk.

Vi har bl.a. planer om at se på de originale huse på Frilandsmuseet.

Så vi håber, at der vil komme flere med i Landboggruppen.

Der har været et godt samarbejde imellem Venner og Christine og Theis. Men vi ser også frem til at Lotte kommer tilbage fra barsel.

Kontakt er Kaj Nielsen e-mail [landbohuse@sagnlandet.dk](mailto:landbohuse@sagnlandet.dk)

## Harpestrengs Havelaug - ved Birgit Green

Havelauget holder ved som de plejer både i haven og flere steder rundt omkring. Der er også givet viden videre til de nye i Landboggruppen. Kontakt er *Birgit Green* og e-mail er [harpestreng@sagnlandet.dk](mailto:harpestreng@sagnlandet.dk)



Vi er en lille håndfuld trofaste lugekoner/mænd, der mødes onsdag, hvis ellers vejret tillader, samt på laugsdagene sommeren over.

Sommeren er gået med at luge og tale med gæsterne (som sædvanligt).

Vi har stor glæde af vores informationsplancher over Harpestrengs Have. De befinder sig i boksen, som vi har siddende på lågen ind til haven. De kan tages med rundt. De er på dansk, engelsk og tysk.

Kasper har lovet os en på italiensk også. På billedet studerer Helle-Majken og jeg sammen med Kasper nogle rettelser på den tyske.

I efteråret har vi fjernet de nedslidte bænke – når man først havde sat sig, var det svært at komme op igen. Så vi har fået lovning på nye og højere bænke til foråret.

Til foråret skal vi også i gang med at indsamle materialer til hegn, igen, igen. Der skal fornys ind mod vikingerne og ned mod Videsøhus.

I Farvehaven er der her i efteråret gravet rødder af Krap, Trenervet Snerre og Hvid Snerre op og lagt til tørre. Samt sat nye stiklinger. Så nu er det Fria's opgave at anvende dem til at farve med. Planterne i haven bliver brugt til formidling, når der fortælles om farvning.

Mange af de besøgende i Harpestrengs Have og Farvehaven går i dybden og bruger tid på at diskutere, hvilke planter de selv har hjemme i haven, eller hvad de kender og bruger eller ønsker sig.

Kontakt er Birgit Green, mail [harpestreng@saglandet.dk](mailto:harpestreng@saglandet.dk)

## **Smedelaugget - ved Holger Trankjær**

Smedene har fuldt op af interesserede folk og masser at lave, bl. a. nyttige ting på bestilling til andre i Sagnlandet som gryder og trekanter og stegespyd.

Smedene har dog været usædvanligt optagede af uvedkommende sager som privatliv og arbejde på det sidste.

Der er også en ny oldermand under oplæring. Ingen ringere end uddannet kunstsmed Andrea Oxenbøll Oster, der fik vakt sin interesse for varmsmedning i bl.a. Sagnlandet, og derefter udstod fire års uddannelse i Nordsverige. Andrea er nu i færd med at etablere sig som selvstændig kunstsmed, men Smedjen i Sagnlandet har en stor plads i hans hjerte, og hans fænomene faglige kunnen vil uden tvivl komme ikke bare Smedelaugget, men også Sagnlandet til gode i lang tid fremover.



Vi har installeret en meget tiltrængt udsugning på vores røgfang.

Vi er blevet færdige med at lave skiltegalger til Sagnlandet. Se bare ved Potteriet og Vævestuen

Og det nye ovnhus hos Potteriet har også fået hængsler og låsetøj.

*Holger Trankjær* er kontakt

mail er [smede@sagnlandet.dk](mailto:smede@sagnlandet.dk)

## Sygruppen

Sygruppen har været meget produktiv i år og har lavet mange dragter og repareret, når slid og hårde slag har revet ærmer og buksebage op. Dragterne hænges op på Dragtloftet i Formidlingshuset. De bruges til fortidsfamilier, undervisning, laug og hvis der er film eller TV optagelser.

Gruppens medlemmer syr også tit derhjemme. Start igen i det tidlige forår.

*Birgit Green*

## Potteriet 2016 - ved Inger Hebøll

Denne sæson lagde Potteriet ud med fokus på vikingetidens keramik. Vi har sat gang i research på den keramik, der på et tidspunkt skal fylde i Kongehallen.

Vi ville gerne have det fremstillet på en "Vikingedrejeskive", men vi nåede ikke drejeskiven i denne sæson, men vi er undervejs og fortsætter processen.

Der har været godt gang i den drejeskive vi har. Event afdelingen og Krikkebjerg huse kan se frem til at få suppleret keramikbeholdningen med kander, krus, skåle og tallerkner. I september nåede vi lige som det sidste at få fremstillet og brændt et stk Ertebøllekar til Moesgård Museum. Karret indgår i deres nye stenalderudstilling.

Et andet område der har fyldt meget denne sæson er jydepotter.

I foråret var det først produktion og levering af et større antal jydepotter - herunder også lystager og kaffekande til Frilandsmuseet, der skal bruge potterne i deres skoletjeneste. Dernæst tre intense dage med filmoptagelser af hele fremstillingsprocessen af jydepotter. Dette for at dokumentere den viden og erfaring Inger Hildebrandt har opnået gennem sine mange års arbejde med denne - i keramisk sammenhæng - særegne teknik.





Sidst men ikke mindst en forrygende weekend, hvor Potteriet afholdt jydepotteworkshop for medlemmer af Dansk Pottemagerforening. 30 deltagere, der alle er vant til at sidde ved drejeskiven, kastede sig ud i fremstillingen af jydepotter og gennemførte både milebrænding og grydebrænding af medbragt keramik.

### **Ovnhuset - en stor og synlig Venneindsats**

Der er ikke noget laug ved Værkstederne, men der er mange Venner, som bistår med mange forskellige ting. Meget synligt i 2016 har været færdiggørelsen af Ovnhuset bag Potteriet. Huset er bygget, den store ovn er bokset ind, og elektriciteten tilsluttet, så huset og ovnen kan bruges af Potteriet.

Det er Jørgen Green og Sven Gunnar der har lagt mange mange dage i at bygge huset op rent bogstaveligt fra grunden. Men der har også været megen omkring-hjælp fra Potteriet, et par venlige koner, frivillig-koordinatoren, Driften, tækkemanden, elektrikeren.



Før – den bare grund og to af Vennerne, Jørgen og Svend Gunnar



Nu – fuldt færdigt

Måske kan det lykkes at få skrevet hele historien sammen til en dokumentation af alle de mange processer og værktøjer, der er brugt. Noget af det er fra Grejbanken.

En lille detalje kan ses oppe under tagudhænget, der hvor tagspærrene ender med skalke. Birgit Green satte en lille forklaring på en stolpe. Der var mange, der så den og snakkede og pegede. Vi tror jo, vi kender ordet, og dog. Se Birgits forklaring. Ulla Pinborg



**Dette er en SKALK**  
**Fra nedertysk schalken, træestykke der bærer en fremspringende del af taget.**  
**En lille klods eller støtte.**  
**En brødkive, endeskive – noget afskåret.**  
**Men også en skurk, lumsk person, bedrager, lurendrejer, tjener.**  
**Skalke en luge på et skib. Et Skalkeskjul.**

SKALKS grundlægger – Harald Andersen – kaldte bladet SKALK – efter oldnordisk/gotisk betydning "tjener", at SKALK som "tjener" bringer nyheder til folk. *Birgit Green*

## Beretning fra Sagnlandet - om Kongehallen ved Lars Holten

Planlægning af Sagnlandets nye store vikingeområde, Sagnkongernes Verden, går støt og roligt fremad. Det store projektforslag er netop afsluttet og indsendt til Lejre Kommune, Byg & Miljø for opnåelse af byggetilladelse og de dispensationer fra lokalplan mv., der måtte vise sig nødvendige på grund af byggeriets helt specielle karakter. Det er trods alt ikke hver dag, at der ansøges om bygning af en kongehal, der ikke lige passer helt ind i nutidens bygningsreglementer.

Sagnlandet har derfor inden endelig udarbejdelse og fremsendelse af projektforslaget haft mange gode og konstruktive møder med Lejre Kommunes bygningsagkyndige og brandfolk fra Vestsjællands Beredskab.

Så hele projektforslaget, der beskriver placering, bygningsdimensioner, overflader, materialer, brugscenarier, antal brugere, nødudgange, brandstrategier, varmetabsanalyser mm. er baseret på de gode og løsningsorienterede input, vi har modtaget. Så nu krydser vi fingre for, at ansøgningen går igennem, når den om nogle måneder er endeligt bedømt efter alle kunstens og lovens regler.

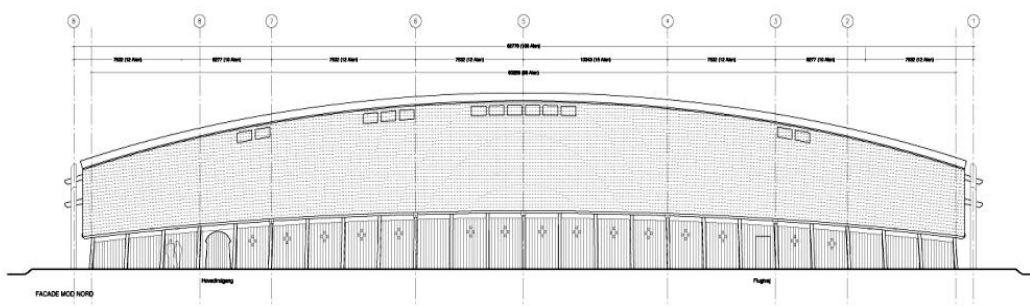

Opstalten af hallen



Det er dog ikke kun på papiret, at der er arbejdet.

I august blev de første store egetræer på ca. 120 år fældet.

TV-Lorry og TV2-news i helikopter var på pletten, da den første af skovens kæmper på ca. 7 tons fald til jorden.

I alt skal vi fælde et sted mellem 150-200 egetræer af denne størrelse. Det siger lidt om, hvor imponerende et projekt det er. Både i dag og i vikingetiden.

Sagnlandets egen fotograf, Ole Malling, var naturligvis også på pletten og foreviede fældningen af det første egetræ. Filmen kan ses her: <https://vimeo.com/channels/425502>. I alt tre bygninger skal opføres i vores nuværende Vikinge- og Multihusområde.

Hele projektet består af 3 dele.

**HALLEN**, der er en genskabelse af en prægtig kongehal, 60 meter lang og 12 meter bred. Sagnlandets digitale rekonstruktionsmodeller af bygningen viser, at den har haft ca. 10 meter til kip og et areal på over 600 m<sup>2</sup>. Bygningen er den største, der er påvist ved Roskilde Museums udgravninger i Gl. Lejre. Den genskabte HAL opføres i gedigent dansk egetømmer og skal anvendes til publikumsformidling, skoleundervisning og særlige kulturhistoriske events.

Med HALLEN genskaber Sagnlandet ikonet for Skjoldungernes sagnomspundne, ceremonielle kongescæde som et fysisk oplevelses- og læringsrum. HALLEN indrettes med møbler, husgeråd, redskaber, våben, dragter og billedskærerarbejder fra datiden. HALLEN bliver ramme for et levende, autentisk miljø, der afspejler det spektakulære liv og prægtige håndværk, der engang udfoldede sig i Lejre. Derudover bliver HALLEN selv symbol på datidens ypperste håndværk og forståelse for materialer, geometri og konstruktion.

**HUSET**, der er en genskabelse af en bygning på ca. 20 meters længde og et areal på ca. 125 m<sup>2</sup>. Huset var anlagt i direkte tilknytning til kongehallen i Gl. Lejre. Bygningen blev ved udgravningen af Roskilde Museum tolket som et overnatningshus for kongehallens fornemme beboere.

I Sagnlandet Lejre opføres HUSET i gedigent dansk egetømmer. Som i oldtiden skal HUSET i Sagnlandet fungere som en stemningsfuld ramme for overnatning. Brugere vil være skoler og kursister på længerevarende undervisningsforløb og lejrskoleophold i Sagnkongernes Verden. Her skal man sove på skind og i alkover og få en sanselig oplevelse, der i den grad vil stimulere brugernes ind- og medlevelse i historien.

**MAGASINET**, der er en moderne bygning, der er nødvendig for at understøtte de publikumsvendte aktiviteter i HAL og HUS. Magasinet opføres med beklædning i fyrretræ og et spåntag i forlængelse af vores eksisterende, moderne magasinbygning, Multihus. MAGASINET på i alt 190 m<sup>2</sup> rummer lager til opbevaring af diverse rekvisitter og materialer, et værksted for lettere snedkerarbejde til brug ved reparation/fremstilling af formidlingsrekvisitter samt, på 1. sal, et fleksibelt arbejds-/forsamlingsrum.

Projekt Sagnkongernes Verden vil således bidrage til at formidle Lejre kommunes egen historie fra en afgørende tidsperiode i hele landets historie, hvor Danmark netop er ved at

blive til Danmark. Dengang Kongehallen stod ny og prægtig på en bakketop ved landsbyen Gl. Lejre, kun 2 km fra Sagnlandet, var det den største bygning, der nogensinde var opført i det område, vi i dag kalder Danmark. Den prægtige kongehal med tilknyttede faciliteter vil derfor blive et markant og synligt ikon for hele den nyudnævnte Nationalpark Skjoldungernes Land, der netop har fået navn efter Lejre-områdets spektakulære arkæologiske kulturarv og sagnhistorie.

Går alt efter planen skal Sagnkongernes Verden åbne for publikum i 2019.

*Lars Holten, Sagnlandet*

## Med Spelsau fårene som ledetråd - Alice Brakchi fortæller

Jeg har over sommeren læst en meget interessant bog, som jeg har lyst til at fortælle lidt om, da jeg mener den kan interessere rigtig mange her fra Sagnlandet.

\*Spelsau og Samspil\* er titlen på bogen, der er skrevet af Annemor Sundbø (2016, den er på nynorsk).

Det har været en helt fantastisk rejse i fortid og nutid med spelsaufåret som ledetråd. Men det er også en vanskelig sag at anmelde en bog på 414 sider, som er så fuld af spændende historier, myter og overtro, symboler i "uldhåndværket" (striking og vævning), referencer til Ægypten og Sagaerne, kvinderoller i fortid og nutid, kunst- og kultur igennem tiderne og avlsarbejdet med spelsaufåret.

Da bogen er opdelt i mange små afsnit hver på ca. 10 sider, fyldt med spændende tekst og foto i farver, såvel som sort/hvid, er den ret nem at læse, måske i forbindelse med en "kaffepause".

Nedenfor nogle udpluk og citater fra bogen.

- **Fra forordet:** "- verken ei håndbok i sauehold eller ei lærebok om ullarbeid eller spinding." "- en blanding av minner, myter og tankereiser mot urkilder, - styrt mod søkermotoren Google på www, den moderne "verdensveven." Jeg har ikke nærmet meg kildene akademisk."
- **Fra bogens bagside:** "Boka er ei blanding av kulturhistorie, minner, myter og hypoteser. Den giver et perspektiv på verdien av fortidas sauehold og egenskapene til spelsauen, den norske oldtidsauen. Forfatteren formidler ut sitt ståsted og sine erfaringer, og følger også ledetråder på moderne kunnskapsnettverk for å komme fram til hvilken rolle den gamle norske sauen og ullhåndverket har spilt gjennom tidene."
- **Annemor Sundbø (1949)** fra Kristiansand er tekstildesigner og faglærer i vev og tegning, utdannet ved Kunsthåndverksskolen i Bergen og Statens lærerskole i formning, Oslo. Forfatteren er statsstipendiat og har fået Kongens fortjenstmedalje, Norges Husflidlags fortjenstmedalje 2004 for bevaring og videreføring av kulturverdier i inn og utland. Aust-Agder fylkeskulturpris 1999, Bygland kommunes kulturpris 2004, Sørlandets litteraturpris 2006 og Vest-Agder fylkeskulturpris 2015."

Bogen findes endnu ikke i den danske boghandel. *Alice Brakchi* er medlem af Venneforeningen og meget kyndig i strikningens kulturhistorie. Hun holder foredrag om det og har før skrevet til os i ASK.

Spelsau får tilhører en meget gammelt nordisk landrace. De kan føres tilbage til bronzealderen i Danmark. Ulden har været brugt til meget forskelligt gennem flere tusinde år som til Egtved-pigens dragt og til små og store vævede Vikingesejl, som Vikingskibsmuseet har mere information om.





## Der er Pokemons i Sagnlandet

Der har været 500 000 af dem bare i Danmark siden juli – og nogle af dem sås også i Sagnlandet. Ikke træfugle, men Pokemon go spillere.

De gik rundt alle vegne med næsen i mobilen og checkede for pokemon figurer og opgraderede dem og sammenlignede.

Der var både stops og gyms og fritgående pokemons i Sagnlandet, og folk overtog hinandens gyms, f. eks ude ved den store ovn i Jernalderen

Pokemon figurerne blev skabt for over 20 år siden af japanske Niantic Labs. Den gang var det bare spillekort og spillekonsollen gameboy. Rigtig mange børn samlede på kortene og byttede dem. Siden kom film og Nintendo-spil.

Men 2016 blev Pokemon go-året. Den første udgave af Pokemon go var amerikansk og kom den 6 juli. Det kom til Europa den 13 juli, og den danske pokemon go app blev lanceret allerede den 16. juli, og så gik det vildt til. Hele sommeren og efteråret gik og cyklede børn og voksne rundt i den fysiske verden med deres mobiler og fangede pokemons i den virtuelle verden, som også var lige her.



Pokemon figurerne har navne som squirtle, pidgey, pikachu, eevee, veronat og mange flere

Pokemon Go består af et kortsystem, som er blevet lavet over Google maps. Overalt i verden har firmaet lagt figurer ind på kortene. Systemet finder ud af, hvor du er, og så kan du fange de figurer, der er tæt ved, hvis du er hurtig og smart, og opgradere dem. Nogle steder er der mange, andre næsten ingen.

Og så har Niantic en maskine som beregner, hvor der er flest pokemon spillere. Derefter genererer deres Pokemon spawner en masse Pokemon nests/reder, hvor pokemons så vil komme frem. Nogen steder fx ved vandet vil der komme flere vand-type pokemons.

Der har været i hvert fald 2 pkestops (ved indgangen og ved cafeen) i Sagnlandet, og mindst 2 gyms. Gyms'ne var ved Vikingskibet og ved Jernalder ovnen.

Vi har på bare to besøg set mere end 25 gode pokemons i Sagnlandet. Der var også mange gode ved Ledreborg.

Nok det bedste sted i Danmark har været i København i Det kongelige Biblioteks have, der hvor Christian den IV havde sin krigshavn. I har sikkert set det i TV, når flere hundrede børn og også mange voksne vildt jagtede de bedste og de fleste pokemons der. Der var også godt omkring St Bendts kirke i Ringsted og mange andre steder.



Hvad er et gym?

Et gym er et sted som spilleren med den stærkeste pokemon på stedet ejer. En anden kan overtage gym'et ved hjælp af sine pokemons eller venner, som kan assistere en i at overtage gym'et. Den der har gym'et må have en Pokemon derinde, fx hans bedste pokemon. Modstanderen må derimod have 6 pokemons med til at angribe/overtage gym'et.

Indhold ved *Phillip og Sebastian Pinborg*

## **Gavebidrag - vi er næsten i hus også i 2016**

Sagnlandet har modtaget 99 gavebidrag, så nu skal der bare nogle få bidrag mere til, for at Sagnlandet fortsat kan regnes som almennyttig institution og få momskompensation. Det er så vigtigt for ansøgninger og samarbejde og for budgettet.

Når Sagnlandet i de næste år skal bruge mange penge til byggeriet, udløser det efterfølgende også stor momskompensation – hvis vi altså hvert år kan få over 101 frivillige bidrag også fremover. Tak til Jer.

*Lars Holten, direktør*

## **Medlemskab og kontingent for 2017 –**

### **Der er allerede adskillige, der har meldt sig til for 2017**

**Medlemskab.** Man bliver medlem af Venneforeningen, når man har betalt kontingent. Der skal betales for hver person særskilt (ej børn 0-2 år) med opgivelse af navn, adresse og e-mail. Opgives ingen e-mail til en husstand, sendes al information med posten. Vi forsøger at undgå at sende dobbelt til nogen husstand. Fortæl os gerne, hvis der alligevel er svipsere.

**Prisen** er også i 2017 200 kr. for voksne og 100 kr. for børn fra 3 til 11 år.

**Alle får et personligt medlemskort - nu med strekkode.** Det sendes til alle med posten, når Sagnlandet har registreret Jeres betaling. De første kort sendes dog lidt ind i 2017, når det nye kassesystem fungerer og direkte kan notere besøg.

Vi håber, at mange af Jer når at betale inden sommerferien 2017. Vi rykker Jer ikke, men efter Sankt Hans sender vi ikke mere Flyve ASK og ASK, før I venligst har betalt. Betaling efter efterårsferien gælder for 2018.

Tilmelding til Venneforeningen finder I på

<http://www.sagnlandet.dk/meld-dig-ind-i-sagnlandets-venner-i-lejre/>

Vi stræber efter, at alle på samme adresse (samme husstand) kun får et eks. af Flyve ASK og ASK med posten eller til en e-mail adresse. Vi bruger post adressen og mail adressen på Jeres tilmelding. Hvis der er flere separate tilmeldinger og forskellige e-mails for voksne på samme adresse, får de dog mail til hver mail. Børn med egen mail adresse får også e-mails. Når I har forskellig adresse, men bruger samme mailadresse, sender vi kun den person, der har betalt. Vil I gerne have det anderledes, skal I bare skrive, fortælle eller maile os på [svl@sagnlandet.dk](mailto:svl@sagnlandet.dk)

## Man kan betale på flere måder

### Betaling med PBS, Sagnlandets PBS nr 08018715.

I skal tilmelde Jer til Sagnlandet, når I vil til at bruge PBS hos os første gang. Så sørger Sagnlandet for videre tilmelding til PBS.

Send en e-mail med oplysninger om betalerens CPR, navn, adresse, bank reg og bank konto, e-mail, og for hver anden person, I betaler for (også børn 3-11 år) skal I sende alder, navn, adresse og e-mail (hvis den er forskellig fra betalers). Sagnlandet opretter Jer, og fremover går det automatisk.

### Betaling med Netbank med betalingskode: +73 <86214768>

Der skal laves en særskilt betaling for hver, der skal have et medlemskort. Sagnlandet får gennem betalingen oplyst navn og adresse på betaleren. Under meddelelser skrives: navn, e-mail adresse. For hver betaling skrives for den, der skal have navn på kortet: navn, adresse og evt. e-mail

**Direkte i en bank.** Bed venligst banken om at anføre de samme oplysninger som for Netbank (navn, adresse, e-mail). Bank konto er Nordea Roskilde Reg. nr: 2280, Konto: 4384950707. Der skal betales særskilt for hver person.

**I butikken** kan I udfylde en papirblanket med navn for hver person, og betale direkte. Gem kvitteringen (bon'en) og tag den med, til I har fået sæsonkortet tilsendt. Tilmeldingsblanket kan downloades **fra hjemmesiden** [www.sagnlandet.dk](http://www.sagnlandet.dk)

## Sagnlandets Venner SVL 2017

Laug og grupper holder normalt **laugsdage den anden lørdag hver måned**, men det er bedst lige at checke

### I har forhåbentlig set de nye e-mail adresser

- **Stenalderlauget**  
Følg med på vores Facebook-gruppe Saglandet Lejres Stenalderlaug  
Laugets kontakt Lilith G. C. Andersen, tlf 27123281 [lilith\\_gca@hotmail.com](mailto:lilith_gca@hotmail.com)
- **Jernalderlauget** Laugets kontakt Mette Bendsen [jernalder@sagnlandet.dk](mailto:jernalder@sagnlandet.dk)  
Facebook: Sagnlandet Lejres Jernalderlaug
- **Vikingelaug**  
Kontakt Jutta Eberhards [vikinger@sagnlandet.dk](mailto:vikinger@sagnlandet.dk)  
Facebook: vikingelaug Ravnebjerg
- **Landbohusene** Kontakt Kaj Nielsen [landbohuse@sagnlandet.dk](mailto:landbohuse@sagnlandet.dk)
- **Harpestrængs Have** Kontakt Birgit Green [harpestreng@sagnlandet.dk](mailto:harpestreng@sagnlandet.dk)  
Hjemmeside <http://harpestrengshave.dk>
- **Smedelaug** Kontakt Holger Trankjær [smede@sagnlandet.dk](mailto:smede@sagnlandet.dk)  
Facebook: sagnlandetssmedelaug

Ønsker du at blive medlem af et laug eller gruppe, bedes du selv kontakte dem.

Oplysninger om Venneforeningen findes på Sagnlandets hjemmeside [www.sagnlandet.dk/](http://www.sagnlandet.dk/) under \*om Sagnlandet\* foroven.

**Juleåbent weekenderne**

**3-4, 10-11 og 17-18 december**

Se mere omtale ovenfor

Du kan maile til foreningen på  
Formanden er Ulla Pinborg

[svl@sagnlandet.dk](mailto:svl@sagnlandet.dk)

**2017**

I 2017 begynder forarbejderne til Kongehallen. Der står allerede markeringsstolper her og der i terrænet. Mere ved årsmødet i marts.

Venneforeningens årsmøde 2017 holdes i Felix tirsdag den 14. marts med møde og foredrag. Indkaldelse på første side.

Der sker så meget i Sagnlandet. Se det på hjemmesiden og i Sagnlandets store Nyhedsbrev. I kan tilmelde Jer på <http://www.sagnlandet.dk/nyhedsbrev/> . Ved tilmelding fra hjemmesiden gå ind foroven under den lille lilla brev-ikon.

I Nyhedsbrevet og på hjemmesiden annonceres Vinterens Trampeture efterhånden